INKLUSIVE SUBKULT TERMIN ÜBERSICHT

bürger:seiten

DAS BÜRGERHAUS-MAGAZIN

AUSGABE 2/2018
JUN./JUL./AUG.
- KOSTENLOS -

GESUCHT: EURE BESTEN FOTOS

FOTOWETTBEWERB

MUSIK AUS KRUMBACH

HOT IN THE BOX

ONLINE-SHOPPING:

BEDROHUNG ODER CHANCE?

HERAUSGEGEBEN VOM

QUARTIERS management KRUMBACH

STADT Krumbach SCHWABEN

Programm Soziale Stadt

IMPRESSUM

Auflage: 1.000 Exemplare
Druck: online-druck.biz, Krumbach
bürger:seiten
erscheint 4x jährlich.

Herausgeber & V.i.S.d.P.:
Quartiersmanagement
der Stadt Krumbach
Birgit Baumann
Büro im Bürgerhaus
Heinrich-Sinz-Str. 18
86381 Krumbach
Tel.: 0157 / 58077139
b.baumann@pro-arbeit.info

Chefredaktion & Gestaltung:
Marc Hettich
Kohlstatt 1
86381 Krumbach
Tel. 0162 / 8051750
www.marc-hettich.net
milamail@gmx.de

Mitarbeiter dieser Ausgabe:
Christian Linke
Werner Nieke
Daniela Schäffler
Christoph Weber

Bildnachweise:
Fabian Settele (Seite 1, 3, 10), Werner Nieke (2, 3, 4), Daniela Schäffler (2, 19), Birgit Baumann (2, 3, 8, 14, 15), Jugendzentrum Krumbach (13, 17), Simpert-Kraemer-Gymnasium Krumbach (15), Manfred Marquard (3, 17, 18, 19), Georg Drexel (13, 15, 16, 17), Marc Hettich (12, 16), Elif Polat (2), Coco Summer (14), Christian Linke (2), Nachbarschaftshilfe (11), Heimatmuseum (14), Julian Ebentheur (3, 6, 7), Live am Marktplatz (18), online-druck.biz (3)

vorwort

Liebe Krumbacher,

der Sommer ist da und bringt eine ganze Menge Bewegung mit. Unser Terminkalender ist diesmal ziemlich umfangreich. Neben den wöchentlichen Live Am Marktplatz-Konzerten sind auch viele weitere Höhepunkte dabei - von internationalem Workcamp über eine Spielstraße bis hin zum Bildhauer-Symposium. In Krumbach wird es im Sommer also sicher nicht langweilig.

Und wenn ihr schon soviel raus kommt, dann nehmt doch eine Kamera mit und macht mit bei unserem Fotowettbewerb. Bis dahin könnt ihr ja auf dem Balkon mit eine kalten Getränk in der neuen Bürgerseiten schmökern.

Viel Spaß dabei wünschen:

Birgit Baumann — *Herausgeberin*
Marc Hettich — *Chefredakteur*

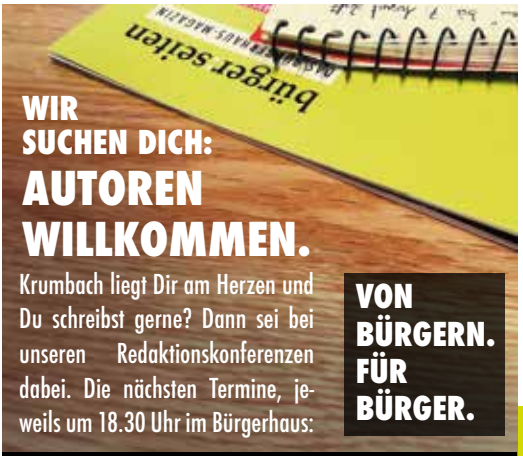

WIR SUCHEN DICH:
AUTOREN WILLKOMMEN.

Krumbach liegt Dir am Herzen und Du schreibst gerne? Dann sei bei unseren Redaktionskonferenzen dabei. Die nächsten Termine, jeweils um 18.30 Uhr im Bürgerhaus:

VON BÜRGERN. FÜR BÜRGER.

06.06.18 // 04.07.18 // 01.08.18

Christian Linke
ist nicht nur für die Bürgerseiten, sondern auch in der Flüchtlingshilfe aktiv.

Werner Nieke
Der Blogger, Journalist und Musiker steuert Texte und Fotos bei.

Daniela Schäffler
steuert viele Ideen zum Heft bei. Ansprechpartnerin für den Terminkalender.

MITARBEITER DIESER AUSGABE

bürger:seiten
DAS BÜRGERHAUS-MAGAZIN

GEWINNE EIN FOTOBUCH!

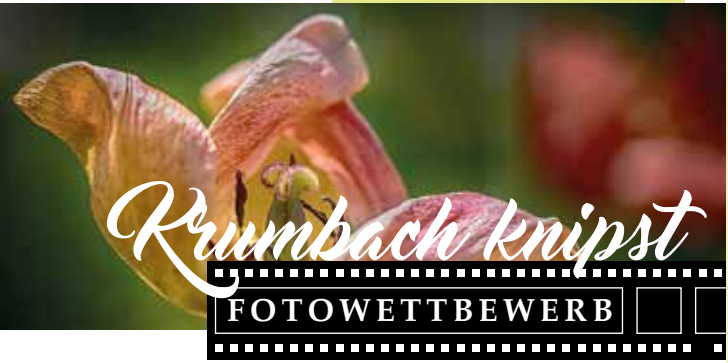

MITMACHEN IST GANZ EINFACH:

1. Mach ein tolles **Foto** (geht auch mit dem Smartphone).
2. Schick es uns bis zum **28.07.18** in möglichst guter Auflösung: **b.baumann@pro-arbeit.info**
3. Wir laden alle bis zum Stichtag eingegangenen Fotos auf der Facebookseite des Quartiersmanagements hoch.
4. Die 3 Bilder mit den **meisten Likes** am **04.08.18** gewinnen.
5. Das erstplatzierte Bild wird das Cover für eine kommende Ausgabe der bürger:seiten.

Wichtig: *Sofern sich Menschen auf eurem Bild befinden, benötigen wir eine schriftliche Einverständniserklärung zur Veröffentlichung in den bürger:seiten sowie anderen Medien.*

PREISE:

1. Platz: **1x Fotobuch A4**
2. Platz: **1x Kalender A3**
3. Platz: **1x Poster A2**

präsentiert von

ONLINE DRUCK.BIZ

INHALT

ONLINESHOPPING UMFRAGE Seite 4

INTERVIEW: HOT IN THE BOX Seite 6

RADTOUR IN DEN SOMMER Seite 8

KRUNDWISSEN Seite 9

DA WACHS MA ZAM Seite 10

EHRENAMT: NACHBARSCHAFTSHILFE Seite 11

VERANSTALTUNGSTERMINE Seite 14

bürger:seiten gibt es kostenlos:

- Rathaus
- Bürgerhaus
- Stadtsparkasse
- ABC Büchershop
- Optik Ganz
- Heimatmuseum
- Jugendzentrum
- Bücher Thurn
- Stadtbibliothek
- Ärztehäuser
- Gasthof Diem
- Weltladen
- Cinepark Kino
- Kachelofen
- MP Eventmarketing

...sowie in vielen Restaurants & Kneipen.

ONLINE-SHOPPING - BEDROHUNG ODER CHANCE?

CHRISTIAN LINKE ANALYSIERT EINE INNENSTADTUMFRAGE

Das Internet gehört zum Alltag – mal schnell das Wetter der nächsten Tage checken, das billigste Hotel und den günstigsten Flug für den nächsten Urlaub klarmachen, und - ach ja – den Termin für die Abgabe der nächsten Steuererklärung recherchieren. Nicht nur für die jüngere Generation ist das Internet zum Alltag geworden. Der Begriff „Googlen“ ist in die deutsche Sprache integriert wie das Tempo-Taschentuch. Selbst mobil sind wir immer online und erreichbar – dank WhatsApp, Facebook und Co. Wenn das Internet einmal ausfällt, ist dies fast schon wie ein Stromausfall – man fühlt sich abgeschnitten von der Welt.

Laut dem statistischen Bundesamt suchten im Jahr 2017 90% der Internetnutzer Informationen über Waren und Dienstleistungen. Der Anteil des Online-Shoppings am Internetverkehr ist damit sehr hoch. Grund genug, sich einmal die Meinungen der Bürger in der Region zum Thema Online-Shopping anzuhören. Das Quartiersmanagement startete dazu im April eine qualitative Umfrage in der Innenstadt, bei der Passanten nach ihren Einkaufsgewohnheiten befragt wurden. Thematisch umfassten die Fragen die Unterschiede zwischen dem Online-Einkauf und dem Einkauf vor Ort.

Die Ergebnisse zeigen ein klares Bild: Lebensmittel werden weiterhin vor Ort gekauft; was mit der Häufigkeit und der Verderblichkeit der Ware zu begründen ist. Schmuck wird ebenfalls hauptsächlich direkt vor Ort bezogen; eine kompetente und umfassende Beratung sowie das Anschauungsobjekt sind hier die ausschlaggebenden Faktoren. Kosmetik trifft wie Kleidung auf die Frage des Geschmacks und wird ebenfalls lieber vor Ort begutachtet. Bücher liegen im Mittelfeld, was einerseits auf eine gute lokale Struktur des Buchhandels und der Preisbindung zurückzuführen ist. Andererseits gibt es bekannte Buchhändler im Internet, die schon am

nächsten Tag das gewünschte Produkt liefern. Elektronik und Spielwaren sind online mehr gefragt, sicher aus Gründen der lokalen Verfügbarkeit. Damit machen sich der Wegfall zweier Elektronikmärkte und des überregional bekannten Spielwarenkaufhauses stark bemerkbar.

Die Wertfaktoren unterschieden sich überraschenderweise nur geringfügig; Spitzenreiter ist der Produkttest. Meist online bezogen, bieten entsprechende Links zum Preisvergleich auch noch die Möglichkeit, das Produkt direkt bei einem Online-Händler zu bestellen. Dahinter sehr dicht gefolgt die Umtauschmöglichkeit: Das ist im Einzelhandel genauso unproblematisch wie im Internet. Eine breite Auswahl ist ebenfalls sehr vielen Menschen wichtig. Hier ist das Internet unübertroffen. Genau andersrum ist es bei der Sicherheit: Ein unschlagbarer Vorteil des Einzelhandels, da dort auch noch mit Bargeld bezahlt werden kann. Service fällt in dieselbe Domäne des lokalen Geschäfts; hier holt der Internethandel jedoch auf. Kompetente Beratung ist bereits auf den hinteren Plätzen. Der Preisvergleich folgt sogar noch einen Platz dahinter. Online ist dies natürlich viel einfacher möglich. Schnelligkeit ist den Teilnehmern weniger wichtig und wird bei Verfügbarkeit des Produkts vom Einzelhandel dominiert. Sehr überraschend ist der vorletzte Platz: Der Preis; gilt dies doch als wichtigstes Argument des Internethandels. Das Schlusslicht bildet das Einkaufserlebnis selber; darüber gibt es viele gespaltene Meinungen. Während manche das Shopping-Erlebnis zelebrieren, ist Einkaufen für manch anderen ein Graus.
Die letzte Frage behandelt die ganz persönlichen Wünsche an den Einzelhandel in Krumbach. Die meisten wünschen sich mehr verschiedene Geschäfte und mehr Auswahl; insbesondere zu den Bereichen Kleidung, Elektronik und Spielwaren. Das steht im engen Bezug zu der zweiten Frage, was natürlich zu erwarten war.

Insgesamt scheint der Einzelhandel in Krumbach nicht so schlecht dazustehen; es bleibt abzuwarten, wie sich die Situation in den nächsten Jahren entwickeln wird. Auch die Stadt hat dies bereits erkannt und arbeitet mit einem Planungsbüro an der Verbesserung der Situation, insbesondere der zahlreichen Leerstände. Bleibt zu hoffen, dass diese Maßnahmen bald Wirkung zeigen und Krumbach auch weiterhin als gute Einkaufsmöglichkeit wahrgenommen wird.

Was würden Sie sich vom Einzelhandel in Krumbach wünschen? Eine Auswahl der interessantesten Antworten aus der (qualitativen) Befragung.

„MEHR BOUTIQUEN“

„KEINE STRAFZETTEL FÜR KURZES PARKEN“

„WIEDER EIN PORZELLAN-, HAUSHALTSWAREN- UND GESCHENKARTIKELGESCHÄFT (HOFMEISTER)“

„BESSERE PARKMÖGLICHKEITEN“

„EINE BELEBTE INNENSTADT“

„INTERESSANTE CAFES“

„EINEN INDOOR-SPIEPLATZ“

HOT IN THE BOX STARTEN MIT „FINGERS TO THE BONE“ IN DEN MUSIKSOMMER

WERNER NIEKE IM GESPRÄCH MIT DER KRUMBACHER BAND

Die deutsche Übersetzung der EP (extended player) lautet in etwa “sich die Finger wund schuften”. Und obwohl man die musikalischen Ambitionen hören kann, sieht die Band aus Studierenden und Absolventen der Berufsfachschule für Musik in Krumbach ihre Musik als Gegenpol zum allgegenwärtig hochgetakteten Turbo-Alltag.

Auf Eurer aktuellen EP hören wir ausschließlich Eigenkompositionen. Wie kam es dazu?

Lukas: Nachdem wir uns im Herbst 2016 formiert hatten, starteten wir unser Repertoire mit Coversongs, die wir für das Schul-Ensemble einstudiert hatten. Stilistisch dominierten Jazz und Soul mit rockigen Anleihen.

Patricia: Lukas hatter aber auch eigene Songs komponiert, die uns gefielen. Die nahmen wir ins Repertoire auf.

Lukas: Inzwischen wächst die Anzahl selbstkomponierter Titel und ersetzt nach und nach die gecoverten Songs.

Wo ordnet ihr Eure Musik stilistisch ein?

Tobias: Anfangs war unser Programm von sehr unterschiedlichen Musikstilen geprägt, unsere musikalische Hintergründe reichen von Heavy Metal bis Hip Hop. Unseren aktuellen Stil beschreiben wir als atmosphärischen Rock mit Electronic Music-Elementen.

Gibt es einen kreativen Kopf der Band?

Alex: Lukas’ Songs sind meistens schon weit ausgearbeitet. Inzwischen geschieht das Songwriting auch gemeinschaftlich. Ausgehend von einem Songgerüst bestehend aus Strophe und Refrain, entwickeln wir die spezifischen Parts für das jeweilige Instrument gemeinsam.

Lukas: Beim Komponieren höre ich häufig Fragmente einer Melodie, finde die passenden Harmonien dazu. Manchmal fällt mir auch gleich der Text dazu ein. Zusammen entwickeln wir das weiter.

Ihr habt die EP im Studio von Markus Birkle aufgenommen, Dozent für Jazz-, Rock-, Pop-Gitarre an der BFSM und langjähriger Gitarrist der “Fantastischen Vier”. Wie lief die Produktion?

Jonas: Das Studio von Markus

Birkle ist wie ein großes Musiker-Wohnzimmer, das bis an die Decke mit wertvollen Instrumenten und elektronischen Gerätschaften gefüllt ist. Weil unsere Songs schon ausgearbeitet waren und Markus viel Erfahrung als Produzent hat, konnten wir die EP in fünf Tagen aufnehmen.
Tobias: Wir waren alle in einem Aufnahmeraum. Markus Birkle hatte uns so "verkabelt", das die Sounds der Instrumente getrennt ins Mischpult gelangten, wir aber dennoch gleichzeitig und zusammen spielen konnten.
Patricia: Die Jungs spielten zuerst die Songs ein. Anschließend sang ich nacheinander die Hauptstimme und background vocals darüber, bei denen mich Lukas unterstützte.

Könnt ihr von Eurer Musik leben?
Lukas: Im Moment bewegen sich die Gagen bestenfalls in einem kostendeckenden Bereich.
Jonas: Wir haben beispielsweise die EP aus der Bandkasse finanziert, die wir aus den Gagen von Live-Auftritten speisen. Den Lebensunterhalt verdienen wir mit Nebenjobs und Unterrichten.

Unser Ziel ist natürlich, möglichst viel live zu spielen und mit wachsendem Publikum höhere Gagen zu erhalten.

Wie sehen Eure Zukunfspläne aus?
Lukas: Auftritte auf Festivals stehen da weit oben. Diesen Sommer sind wir unter anderem für "Live am Marktplatz" und beim "Dinkel 2018" mit ca. 13.000 Besuchern an vier Tagen gebucht. Damit steigen die Chancen noch mehr Menschen für unsere Musik zu begeistern.
Tobias: Letztes Jahr sind wir in ganz Bayern und Österreich vorwiegend in Clubs aufgetreten und haben uns eine Fangemeinde erspielt. Über unsere Internetseite und die Facebook-Präsenz erreichen wir noch mehr Interessierte, die uns dann auch live sehen wollen. Die Social Media-Inhalte kommen von uns, die Homepage betreut Lukas.
Alex: Ein weiteres Ziel ist, als opening band unserer Vorbilder wie z.B. Jack White oder Muse zu spielen....
Lukas: ....oder sogar irgendwann selbst der Hauptact des Abends zu sein.

Wo kann man Eure Musik kaufen?
Jonas: Auf unserer Homepage mit Online-Shop. Aber man kann uns auch auf iTunes, Amazon usw. finden. Und natürlich verkaufen wir die EP bei unseren Live-Auftritten auch direkt. Die Erlöse gehen wieder in die Bandkasse.

HOT IN THE BOX IM NETZ

DOWNLOAD:
HTTP://HOTINTHEBOX.DE
ITUNES, AMAZON
FACEBOOK:
WWW.FACEBOOK.COM/HOTINTHEBOX
LABEL:
WWW.MAMMUTH-MUSIC.DE

RADTOUR IN DEN SOMMER

EINE FAMILIENTAUGLICHE TOUR VON WERNER NIEKE

Endlich hat die Kraft der Sonne auch die hartnäckigsten Schneereste aus schattigen Unterholzlagen vertrieben, die letzten bunt bemalten Ostereier und Schokoladenhasen sind lange verspeist und die Temperaturen klettern tagsüber mühelos in höhere zweistellige Bereiche. Ideale Voraussetzungen um mit der ganzen Familie zu einer Radtour in die umliegende Natur aufzubrechen.

Krumbad, Eichenlehrpfad und Lexenrieder Kapelle

Wir starten in Hürben und biegen in den Weiherweg ein, dessen Asphaltierung bald hinter der Pumpstation II endet. Hier biegen wir rechts auf den Feldweg entlang des Friedhofs der Jüdischen Gemeinde ab. Beim Wanderweg ins Krumbad biegen wir links ein und folgen diesem vorbei an Neu- und Altbau im Krumbad bis zur Fußgängerüberführung an der B300. Ein kleiner Abstecher nach links Richtung Attenhausen bringt uns zum Eichenlehrpfad, an dem wir eine Rast einlegen, unsere Geschicklichkeit testen und Interessantes über das Ökosystem Wald erfahren können. Auf der Linie geht es zurück über die Bundesstraße 300 und weiter bis zur beschilderten Abzweigung "Lexenrieder Kapelle", in die wir einbiegen.

Ein Holz-Krokodil und der Waldgeist

Nach der Lexenrieder Kapelle setzen wir die Tour halb links in westlicher Richtung fort und gelangen nach einer kleinen Steigung an eine weitere Kreuzung, gut erkennbar an Exponaten der Holzkünstlerin Elisabeth Merk aus Niederraunau. Wir biegen links ein und erfreuen uns an den kunst- und liebevoll erstellten Figuren. Nach "Kasimir", dem Waldkrokodil, geht es weiter bis an und über den Waldrand hinaus oberhalb der ehemaligen "Josephslust". Bei der Asphaltierung biegen wir links ab und folgen dem Waldweg durch dichtes Nadelholz bis zur Beschilderung "Kreuzweg", wo wir links abbiegen.

Nach kurzem oder längerem Stopp an der Andachtsstätte geht es weiter in östlicher Richtung und entlang des Waldrands. Am höchsten Punkt biegen wir rechts ab und treffen auf die Ortsverbindungsstraße GZ 7 nach Mindelzell, der wir nach links für 200 m folgen um dann rechts in den Waldweg "R10" einzubiegen, der uns nach Gaismarkt führt. An der Kapelle sowie auch der nächsten Gabelung halten wir uns jeweils links und folgen - vorbei an der Wildfütterungsstation - dem Wirtschaftsweg bis Winzer. Von dort geht es auf einer Ortsverbindungsstraße talwärts nach Aletshausen.

Einkehr oder Kneippen?

Im Gasthaus Hirsch in Aletshausen lässt es sich in sauberem, aber auch "griabigen" Ambiente zu familienfreundlichen Preisen trefflich vor der letzten Etappe einkehren. Wer noch mehr für die Gesundheit tun will hat beim Kneipp-Becken neben der Kirche Gelegenheit dazu.

Über eine Nebenstraße gelangen wir

einen durchaus pulstreibenden Anstieg überwindend nach Waltenhausen. 285 Höhenmeter waren es schon, weitere 80m bergauf kommen hinzu. Wer sich dafür an klaren Tagen mit einem Blick auf die in der Ferne erkennbare Alpenkette belohnen möchte, biegt in Waltenhausen nicht auf den Radweg nach Hohenraunau und in die Talstraße in Krumbach ab, sondern setzt die Fahrt in Richtung Hairenbuch über einen sanften Anstieg und eine rasante Talfahrt fort. Ab Hairenbuch gibt es wieder einen Radweg. Wer noch immer nicht genug hat, nimmt in Ebershausen statt des Radwegs nach Krumbach die Straße nach Seifertshofen, vielleicht sogar mit einem Abstecher zum 'Oberrieder Weiher. Über den Radweg nach Breitenthal und Nattenhausen geht es nochmal vorbei am Rotwildgehege nach Krumbach. Gute 30 km und über 400 Höhenmeter zeigen dann die diversen Fitneß-Gerätschaften an.

Lässig sporteln

Ob leistungsorientierter Freizeitsportler oder lässiger "Genußradler": Die Wälder und Wege rund um Krumbach bieten zu fast jeder Jahreszeit eine Fülle an Routen mit interessanten Verweilstätten.

VERDREHTE GESCHLECHTERWELT?

EIN BEITRAG VON CHRISTIAN LINKE

Wer sich den Wikipedia-Artikel zu Krumbach durchliest, findet dort zahlreiche interessante Informationen. Ein Beispiel: Die Bevölkerungsanzahl wächst stetig. Etwas jedoch sticht bei den Zahlen von 2015 heraus: Die Anzahl der 12.891 Einwohner verteilt sich auf 6.481 Männer und 6.602 Frauen. Für ländlich geprägte Regionen ist es eher typisch, dass sich mehr Männer als Frauen niederlassen. Vergleicht man das Geschlechterverhältnis bei der Geburt von 1,05 männlich zu 1,0 weiblich (d.h. auf 100 Frauen kommen 105 Männer), scheint die Region Krumbach eine besondere Anziehungskraft für weibliche Mitbürger zu besitzen.

Eine erste Überlegung lässt den Verdacht aufkommen, dass dies an den zahlreichen sozialen Einrichtungen in der Umgebung liegen könnte. Es ist allgemein bekannt, dass diese Berufe überwiegend von Frauen ausgeübt werden. Eine kurze Recherche bestätigt diesen Verdacht: Beim Dominikus-Ringeisen-Werk in Ursberg sind 3.862 Mitarbeiter beschäftigt, davon aber nur 756 männlich (Stand 01.01.2017). Beim Pflegedienst Snehotta sind von 115 Beschäftigten nur 22 männlich.

Die Gegenseite bilden die Industrieunternehmen: Bei Lingl beispielsweise sind 332 männliche und 52 weibliche Mitarbeiter beschäftigt. Jedoch sind beim DRW Ursberg insgesamt wesentlich mehr Mitarbeiter angestellt. Auch wenn das diese Vermutung nicht endgültig beweist, scheinen die sozialen Einrichtungen doch einen erheblichen Einfluss auf diese besondere Geschlechter-Verteilung zu haben.

KRONDWISSEN ...SCHON GEWUSST?

DA WACHS MA ZAM

BIRGIT BAUMANN ÜBER DIE GEMÜSEWIESE

Beim Infoabend diesen März im Bürgerhaus waren es noch vage Planungen vom Urban Gardening, einem Konzept das vor allem aus Großstädten bekannt ist. Ob das auch in Krumbach funktioniert? Die Besucher der Planungsrunde waren sich darin einig und zwei Monate später wurden schon die ersten Beete bepflanzt.

Auf der städtischen Grünfläche neben der „Pfütze" an der Dr. Steinbrenner Straße können die Krumbacher von nun an gemeinsam gärtnern. Mit großzügiger Unterstützung der Gärtnerei Kleber und dem fleißigen Aktionsteam wurde die Wiese gefräst und kann nun bepflanzt werden.
Salate, Mangold und Erdbeeren wachsen dort und die Bohnen sind auch schon unter der Erde. Beim aussäen, gießen und jäten kann jeder mitmachen - und beim ernten natürlich auch. Die Gemüsewiese ist für alle da, den passionierten Gärtner, den absoluten Neuling und alle dazwischen.
Die Gärtner aus der Nachbarschaft haben sich von der Idee eines Gemeinschaftsgartens begeistert und äußerst hilfsbereit gezeigt. Ganz nach dem Motto „da wachs ma zam".

Am 30.06 findet auf der Gemüsewiese ab 10.00 Uhr ein Tag der Offenen Tür statt. Interessierte müssen aber nicht bis zu diesem Termin warten. Wann dort gearbeitet wird erfahrt ihr unter
www.facebook.com/GemuesewieseKrumbach
beim Quartiersmanagement oder ihr schaut einfach vorbei. Die Gießkannen stehen immer bereit.

GEMÜSEWIESE AKTIONSTAG
30.06 ab 10.00 Uhr

Von links: Edith Micheler, Inge Schmidt (Freiwilligenzentrum STELLWERK), Lisa Pletzer (Koordinatorin Nachbarschaftshilfe Krumbach), Rupert Strobl, Manfred Walbiner

EHRENAMT IN KRUMBACH

#4: NACHBARSCHAFTSHILFE

DAS BÜRO IN DER PLASTIKTASCHE

MARC HETTICH IM GESPRÄCH MIT RUPERT STROBL UND LISA PLETZER

„Das war ein ehrlicher Mann", erinnert sich Rupert Strobl an einen seiner ersten Fälle. „Und eine nette Familie", fügt er hinzu. Dem türkisch-stämmigen Mitbürger hat der Pensionär bei seiner Bewerbung mit Lebenslauf geholfen. „Die Bewerbung war dann auch erfolgreich", freut er sich. Dabei blieb es nicht: ebenfalls erfolgreich endete ein Antrag auf Einbürgerung für den Einwanderer und seine beiden Söhne. „Der Mann sprach schon gut deutsch. Aber Behördenformulare ausfüllen ist natürlich nochmal eine ganz andere Herausforderung."

Strobl weiß, wovon er spricht. Vierzig Jahre lang arbeitete er als Beamter beim heutigen Amt für Ländliche Entwicklung. Seit 2005 ist er in Pension. Das bedeutet für ihn aber keinesfalls, untätig zu sein. „Wer rastet, der rostet", sagt er lächelnd. Darum ist der ausgebildete Ingenieur für Vermessung seit 2013 vorwiegend für die Hilfe bei Anträgen an Behörden in der Nachbarschaftshilfe aktiv.

Antrag abgelehnt

Aus seinem Berufsleben weiß er, wie verschiedene Behörden funktionieren. „Die Flurbereinigung sieht sich eher als Dienstleister." Beim Landratsamt habe er eher die Erfahrung gemacht, dass Anträge abgelehnt werden, sobald eine Kleinigkeit fehle.

Er erinnert sich beispielsweise an einen Antrag auf Grundsicherung. „Das Landratsamt hat einen Bescheid gefordert. Aber von der Rentenversicherung Augsburg gibt es keinen eigenen Bescheid, wenn sich nur der Beitrag für die Pflegeversicherung erhöht. Das Landratsamt entgegnete darauf, die können aber eine Bescheinigung ausstellen", erläutert er. „Das betraf einen kranken alten Mann. Der war da natürlich völlig überfordert", zeigt sich Strobl verständnisvoll.

Etwa 12 bis 15 Menschen hat Strobl im Rahmen der Nachbarschaftshilfe geholfen. „Manche Hilfesuchende kommen bis heute zu mir".

FREIWILLIGE VOR

Hier ein kleiner Überblick über mögliche Aufgaben bei der Nachbarschaftshilfe.

- Besuchsdienst
- Begleitdienst
  z.B. zum Arzt, beim Spaziergang oder Kirchenbesuch
- Hilfe bei Anträgen und Formularen
- Mithilfe beim Schreiben von Briefen
- Hilfe bei Behördengängen
- Einkaufshilfe
- kurzfristige Betreuung von Kindern
- Basteln, Lesen oder Spielen mit Kindern oder Senioren

...und noch vieles mehr.

Sein erster Fall war ein Iraker. „Der hat immer sein ‚Büro' in einer Plastiktasche rumgetragen und ging davon aus, dass er von den Behörden hintergangen wird", erzählt der Pensionär schmunzelnd. Anhand von Kontoauszügen konnte er dem Mann unter den kritischen Augen von dessen Ehefrau nachweisen, dass alles seine Ordnung habe.

Freude am Helfen

Warum hat er nach diesem etwas unglücklichen Start trotzdem bei der Nachbarschaftshilfe weitergemacht?

„Wir Helfer werden mit Kaffee und Kuchen gut belohnt", gibt Herr Strobl verschmitzt zu Protokoll, und lobt Bürgermeister Fischer dafür, dass er die ehrenamtlichen Helfer einmal im Jahr einlädt. Auch das Fest zum 10jährigen Stellwerk-Jubiläum hat er in positiver Erinnerung behalten.

Das wichtigste ist aber: Alle anderen Begegnungen waren positiv. Die Bedürftigen zeigen sich stets dankbar. „Wenn man jemandem helfen kann, erlebt man selber Freude", fasst der Nachbarschaftshelfer zusammen.

Was kann man tun, wenn man helfen möchte, aber kein erfahrener Beamter ist? Herr Strobl führt

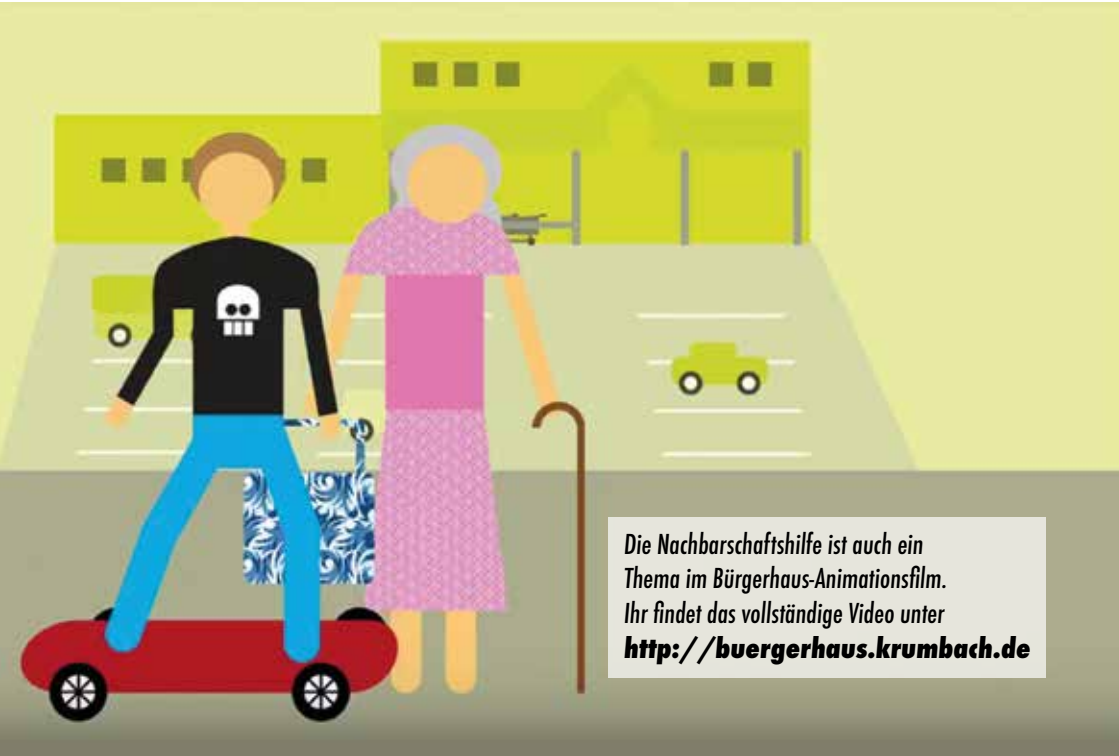

Die Nachbarschaftshilfe ist auch ein Thema im Bürgerhaus-Animationsfilm. Ihr findet das vollständige Video unter ***http://buergerhaus.krumbach.de***

ein Beispiel an: „Ein Kollege ging ins Altenheim, um mit den Leuten Spiele zu spielen und um ihnen Gesellschaft zu leisten“.

Verstärkung willkommen

23 freiwillige Helfer sind derzeit bei der Nachbarschaftshilfe registriert. Wer Hilfe benötigt, wendet sich an Lisa Pletzer im Krumbacher Bürgerhaus. Sie prüft dann anhand Ihrer Liste, welcher Helfer aufgrund seiner Fähigkeiten am besten geeignet ist. Dabei gilt es zu beachten, dass keine gewerblichen Aufgaben übernommen werden dürfen. Die Nachbarschaftshilfe kann und darf also beispielsweise keinen Pflegedienst ersetzen. Möglich sind dagegen Einkaufshilfen oder Besuchsdienste. „Es ist gut, dass das alles seine Ordnung hat“, freut sich Rupert Strobl.

„Verstärkung ist natürlich immer willkommen“, verkündet die städtische Mitarbeiterin. „Auf der Homepage des Bürgerhauses und im Rathaus gibt es aktuelle Hilfegesuche.“

KONTAKT

Lisa Pletzer

Bürgerhaus Krumbach
Zimmer-Nr. 001
Telefon: 08282 995380-12

E-Mail: nachbarschaftshilfe@stadt.krumbach.de

Projektbetreuung:
Freiwilligenzentrum STELLWERK

IM JUZE IST WAS LOS

WORKCAMP & SOMMERSAUSE

Im Rahmen eines gemeinnützigen Workcamps werden 10 bis 15 junge Erwachsene verschiedenster Nationen in Zusammenarbeit mit dem Jugendzentrum einen Grillplatz bauen.

Dies ist der erste Baustein des langfristig und nachhaltig angelegten Gesamtprojekts „Jugendbewegungspark Krumbach“. Durch Umgestaltung des Areals soll um das JuZe und den Grillplatz ein Ort der Bewegung und Vielfalt für die Jugend in Krumbach sowie Roll- und Radsportbegeisterte entstehen. Die Bauphase beginnt am 16. Juli und wird mit der alljährlichen Sommersause des JuZes am 27. Juli feierlich abgeschlossen.

Wer Lust hat, mit eigenen Händen anzupacken, sich an der Planung zu beteiligen und Menschen aus der Ukraine, Mexiko, Korea und Spanien zu treffen kann sich gerne melden:

fabianwitopil@gmail.com

Das JuZe bedankt sich herzlich bei der Stadt Krumbach für die finanzielle Unterstützung.

PRÄSENTIERT VON

VERANSTALTUNGEN IN KRUMBACH

SUB KULT

06.06.18
SCHNIPSELMANIA
HEIMATMUSEUM // 14.30 UHR // SCHULE DER PHANTASIE // FÜR KINDER AB 5 // 3 €

Kinder ab 5 Jahren können sich hier kreativ austoben. Wir reißen, schneiden und kleben. Mit viel Phantasie fügen wir die vielen bunten Teile zusammen und lassen unsere eigene Schnipselmania entstehen.

Kursleiterin ist Katrin Maier. Achtung: Anmeldung über das Heimatmuseum erforderlich.

10.06.18
RADWEG GOES SPIELSTRASSE
KAMMEL-RADWEG // 14 - 18 UHR // SPIEL & SPASS // 0 €

An diesem Tag gibt es entlang des Radwegs an der Kammel, alles, was das Kinderherz begehrt: Spiel und Spaß, zum Beispiel bei einer kreativen Weltreise. Eis darf natürlich auch nicht fehlen - und für die Eltern gibt es Kaffee und Kuchen. Achtung: Bei schlechter Witterung entfällt die Veranstaltung.

19.-24.06.18
BILDHAUER-SYMPOSIUM
STADTPARK // MIT VERNISSAGE & BEGLEITAUSSTELLUNG

6 Künstler treffen zu einem Bildhauer Symposium im Krumbacher Stadtpark zusammen. Eine Woche lang geht es um ihre Bildhauer-Kunst, praktisch und theoretisch, in Gesprächen und konkreter Arbeit. Das Projekt des KULT e.V. wird um eine begleitende Ausstellung im Heimatmuseum ergänzt. Am 24.06. findet außerdem von 11-14 Uhr eine Vernissage im Stadtpark statt.

JUNI 2018

SA 02.06.18
THE FABULOUS & THE JOHN HAPPYFLASH BRASS SECTION BAND
LIVE AM MARKTPLATZ // 19.30 UHR // 0 €

SO 03.06.18
MV ELLZEE
MUNDING // 11 UHR // FRÜHSCHOPPEN // 0 €

MI 06.06.18
BÜRGER:SEITEN
BÜRGERHAUS // 18.30 UHR // REDAKTIONSKONFERENZ

MI 06.06.18
SCHNIPSELMANIA
HEIMATMUSEUM // 14.30 UHR // SCHULE DER PHANTASIE FÜR KREATIVE KINDER AB 5 J. // ANMELDUNG ERFORDERLICH // 3 €

SA 09.06.18
JAMISTRY
LIVE AM MARKTPLATZ // 19.30 UHR // 0 €

SA 09.06.18
MEERESSTILLE
BERUFSFACHSCHULE FÜR MUSIK // 19.30 UHR // GITARRENKONZERT IM RAHMEN DES MUSIKALISCHEN FRÜHLINGS IM SCHW. BAROCKWINKEL // 10 € (8 € ERMÄSSIGT)

SO 10.06.18
RADWEG GOES SPIELSTRASSE
KAMMEL-RADWEG // 14 - 18 UHR // SPIEL & SPASS, EIS, KAFFEE & KUCHEN... // 0 €

SO 10.06.18
EGERLÄNDER SCHWABEN
MUNDING // 11 UHR // FRÜHSCHOPPEN // 0 €

SA 16.06.18
MARY LOU
LIVE AM MARKTPLATZ // 19.30 UHR // 0 €

MO 18.06.18
CORINNA FISCHER (GESANG) & STEFANIE FISCHER (SAXOPHON)
BERUFSFACHSCHULE FÜR MUSIK // 19.30 UHR // ABSCHLUSSPRÜFUNGSKONZERT // 0 € (SPENDEN ERWÜNSCHT; ANMELDUNG ÜBER SEKRETARIAT RATSAM)

AB MO 18.06.18
BILDHAUERSYMPOSIUM BEGLEITAUSSTELLUNG
HEIMATMUSEUM // BIS 24.06.18 TGL. 11-18 UHR // 2,50 € // 1,50 € (ERMÄSSIGT)

SA 23.06.18
ÜBERSEE COMBO
LIVE AM MARKTPLATZ // 19.30 UHR // 0 €

SO 24.06.18
BILDHAUER SYMPOSIUM
STADTPARK // 11 - 14 UHR // VERNISSAGE // 0 €

SO 24.06.18
AUSSTELLUNGSERÖFFNUNG
GALERIE AM WASSERSCHLOSS // 15 UHR // WERKE VON DIETMAR WÖLFFL & ANKE RYBA // BIS 29.07. // 0 €

BERATUNG UND HILFE IM BÜRGERHAUS

*Hier haben wir die nächsten Termine der verschiedenen Beratungsstellen im **Bürgerhaus** zusammengefasst. **Termine nur nach Absprache und vorheriger Terminvereinbarung.***

SKM AUSWEGE – FACHSTELLE ZUR VERMEIDUNG VON WOHNUNGSLOSIGKEIT
JEDEN MONTAG UND JEDEN DONNERSTAG IM MONAT
Terminvereinbarung und Beratung:
Frau Jakob
Tel. 0176 / 42218628
8-15 Uhr

SPRECHTAG VDK
JEDEN MONTAG
Terminvereinbarung und Beratung:
Frau Kolb
Tel .08221 / 367433–0
8-15 Uhr

RENTEN-SPRECHTAG DRV SCHWABEN
JEDEN ZWEITEN UND VIERTEN DONNERSTAG IM MONAT
Terminvereinbarung im Bürgerhaus
Tel. 08282/995 380-14
8.30-12.30 Uhr
13.30-15.30 Uhr

CARITAS SOZIALBERATUNG FÜR MENSCHEN IN NOTLAGEN
JEDEN DIENSTAG
Beratung:
Herr Höppler und Frau Nieke-Siebert
Terminvereinbarung:
Tel. 08221 / 3637-0
8-11 Uhr

FREIWILLIGENZENTRUM STELLWERK
JEDEN ERSTEN UND DRITTEN DIENSTAG IM MONAT
Terminvereinbarung und Beratung;
Frau Schmidt
Tel. 08221 / 930 1010
15-17 Uhr

REGENS-WAGNER BERATUNGSSTELLE FÜR SCHWERHÖRIGE
JEDEN DRITTEN DONNERSTAG IM MONAT
Beratung und Terminvereinbarung:
Herr Huith
Tel. 0821 / 504 76 127
15-17 Uhr

LANDRATSAMT GZ BERATUNGSSTELLE FÜR ALLEINERZIEHENDE
JEDEN ZWEITEN DIENSTAG IM MONAT
Terminvereinbarung und Beratung:
Frau Führer
Tel. 08221 / 95 210
14 - 16 Uhr

SPRECHTAG IFD INTEGRATIONSFACHDIENST SCHWABEN
JEDEN MITTWOCH
Terminvereinbarung und Beratung:
Frau Gunkel-Wittekindt
Tel. 0151 / 12291406
8-17 Uhr

JUNI 2018

SO 24.06.18
MV BREITENTHAL
MUNDING // 11 UHR // FRÜHSCHOPPEN // 0 €

SO 24.06.18
SCHMIDDE MUSIKANTEN
MUNDING // 18.30 UHR // LIVEMUSIK // 0 €

DI 26.06.18
MI 27.06.18
SKG SOMMERKONZERT
MEHRZWECKHALLE / JOCHNERSTR. 30 // 19 UHR // LIVEMUSIK // 0

DO 28.06.18
MIETCAFE
BÜRGERHAUS // 17 - 19 UHR // HILFE FÜR WOHNUNGSSUCHENDE // 0 €

FR 29.06.18
100% PURE SUMMER PARTY
WALDFEST GAISMARKT // 20 UHR // MIT DJ MICHAEL KORDICK

SA 30.06.18
GEMÜSEWIESE AKTIONSTAG
DR. STEINBRENNER STR. (NÄHE WOHNMOBIL-STELLPLATZ) // 10 UHR // 0 €

SA 30.06.18
SOMMERNACHTSBALL
WALDFEST GAISMARKT // 19.30 UHR // MIT MV TAFERTSHOFEN

SA 30.06.18
MAYDAY
LIVE AM MARKTPLATZ // 19.30 UHR // 0 €

Juniorband und Chöre: Musik wird am Krumbacher Simpert-Kraemer-Gymnasium groß geschrieben. Beim traditionellen Sommerkonzert zeigen die Schüler, was sie drauf haben. Wer sehen und hören möchte, was die Musiker von morgen in Krumbach gelernt haben, hat an zwei Terminen in der Turnhalle des SKG in der Jochnerstraße 30 Gelegenheit dazu.

26./27.06.18
SKG SOMMERKONZERT
MEHRZWECKHALLE // 19 UHR // LIVEMUSIK // 0 €

Eine Hilfestellung bei der Suche nach Wohnraum will das Mietcafé bieten – für bleibeberechtigte und anerkannte Asylbewerber ebenso wie für alle weiteren Wohnungssuchenden. Mit Infos und Hilfe zu unterschiedlichen Themen, beispielsweise Unterstützung beim Ausfüllen von Anträgen. Auch ehrenamtliche Helfer sind herzlich willkommen.

28.06./26.07.18
MIETCAFE
BÜRGERHAUS // 17 - 19 UHR // HILFE FÜR WOHNUNGSSUCHENDE // 0 €

18.06.18
VOICE MEETS SAX

Corinna Fischer (Gesang) und Stefanie Fischer (Saxophon) präsentieren ein vielseitiges Programm von Klassik über Modern bis hin zu einem Rock-Pop-Medley.

02.07.18
LUKAS MÖRRATH

Lukas Mörrath zeigt an der E-Gitarre, was er kann. Der Musiker ist in Krumbach auch bekannt für die Auftritte mit seiner Band Hot In The Box (siehe Seite 6).

04.07.18
AUS MUSIK ENTSTEHEN EMOTIONEN...

Anna Hanslbauer (Querflöte) und Sebina Welch (Schlagwerk) zeigen, wie farbenfroh Musik dargestellt werden kann. Im Laufe des Abends entsteht ein Bild voller farbiger Kontraste – Farben hören, Töne sehen!

Der Eintritt ist bei allen drei Abschlussprüfungskonzerten frei. Um Spenden wird gebeten.

SOMMER 2018
ABSCHLUSSPRÜFUNGSKONZERTE
BERUFSFACHSCHULE FÜR MUSIK // JEWEILS 19.30 UHR // PLATZRESERVIERUNG ÜBER DAS SEKRETARIAT EMPFOHLEN // 0 €

Das Quartiersmanagement und die OBA (Offene Behindertenarbeit Günzburg des Dominikus-Ringeisen-Werks) präsentieren einen inklusiven Filmabend im Bürgerhaus.

Neben einem bei Redaktionsschluss noch nicht festgelegten Hauptfilm wird auch ein Inklusionsprojekt ausführlich vorgestellt.

05.07.18
FILMABEND
BÜRGERHAUS // 19.00 UHR // INKLUSIONSABEND // 0 €

JULI 2018

SO 01.07.18
TANZ & STIMMUNG
WALDFEST GAISMARKT // 18 UHR // MIT MV LANGENHASLACH

MO 02.07.18
LUKAS MÖRRATH (E-GITARRE)
BERUFSFACHSCHULE FÜR MUSIK // 19.30 UHR // ABSCHLUSSPRÜFUNGSKONZERT // 0 €

MI 04.07.18
BÜRGER:SEITEN
BÜRGERHAUS // 18.30 UHR // REDAKTIONSKONFERENZ

MI 04.07.18
ANNA HANSLBAUER & SEBINA WEICH
BERUFSFACHSCHULE FÜR MUSIK // 19.30 UHR // ABSCHLUSSPRÜFUNGSKONZERT // 0 €

MI 04.07.18
PAUL CLAYTON
LIVE AM MARKTPLATZ // 19.00 UHR // 0 €

DO 05.07.18
FILMABEND
BÜRGERHAUS // 19.00 UHR // INKLUSIONSFILMABEND // 0 €

SA 07.07.18
MIXTAPE
LIVE AM MARKTPLATZ // 19.30 UHR // 0 €

SO 08.07.18
HÜRBENER FEST
MUNDING // 0 €

MI 11.07.18
DO 12.07.18
DER REVISOR
STADTSAAL // 19.00 UHR // SKG-THEATERGRUPPE // 0 €

MI 11.07.18
GROOVY SELECTION
LIVE AM MARKTPLATZ // 19.00 UHR // 0 €

SA 14.07.18
BARTENDERS BEST
LIVE AM MARKTPLATZ // 19.30 UHR // 0 €

MO 16.07.18 - FR 27.07.18
INTERNATIONALES WORKCAMP
JUZE // GEMEINSAM GROSSES SCHAFFEN

MI 18.07.18
THE PHONICS
LIVE AM MARKTPLATZ // 19.00 UHR // 0 €

DO 19.07.18
MV KRUMBACH
MUNDING // 18.30 UHR // LIVEMUSIK // 0 €

FR 20.07.18
MV BILLENHAUSEN
MUNDING // 18.30 UHR // LIVEMUSIK // 0 €

FR 20.07.18
REVIVAL PARTY
WALDFEST NATTENHAUSEN // 21 UHR // MIT DJ SUNSHINE // 5 €

FR 20.07.18 - SA 21.07.18
ACKERBEAT
FESTIVALWIESE WALTENHAUSEN // WWW.ACKERBEAT.DE

LUVO SUCHT NEUEN PÄCHTER

Die Krumbacher Kult-Kneippe Wiedemanns Keller in der Mindelheimer Straße hat ihre Pforten vorübergehend geschlossen. Die bisherige Betreiberin Conny Wagner hat Deutschland mittlerweile verlassen. Wir wünschen ihr alles Gute für ihre Zukunft und hoffen, dass sich ein neuer Betreiber finden wird. Unklar ist zunächst, wie es mit den Formaten „Krumbacher Stubenmusik" und „Meet & Eat" weitergeht.

JULI 2018

SA 21.07.18
SÜDSTERNE HIP HOP JAM
JUZE// WORKSHOP & ABENDEVENT // WEITERE INFOS FOLGEN

SA 21.07.18
FATCATCOMBO / JAZZSPÄTZLA
LIVE AM MARKTPLATZ // 19.30 UHR // 0 €

SA 21.07.18
MW MESSHOFEN
WALDFEST NATTENHAUSEN // 19.30 UHR // LIVEMUSIK

SO 22.07.18
OMA - WER IST EIGENTLICH DEINE OMA?
HEIMATMUSEUM // 14.30 UHR // PRÄSENTATION DES GRUNDSCHULPROJEKTES // 0 €

SO 22.07.18
JUGENDKAPELLE TEN
WALDFEST NATTENHAUSEN // 13.30 UHR // LIVEMUSIK

SO 22.07.18
MV HOCHWANG-OXENBRONN
MUNDING // 18 UHR // LIVEMUSIK // 0 €

SO 22.07.18
MV LANGENHASLACH
WALDFEST NATTENHAUSEN // 18.30 UHR // LIVEMUSIK

MI 25.07.18
IN STEREO
LIVE AM MARKTPLATZ // 19.00 UHR // 0 €

DO 26.07.18
MIETCAFE
BÜRGERHAUS // 17 - 19 UHR // HILFE FÜR WOHNUNGSSUCHENDE // 0

FR 27.07.18
SOMMERSAUSE
JUZE // 14 UHR // SOMMERFERIENPARTY // ? €

SA 28.07.18
EASY LIVIN
LIVE AM MARKTPLATZ // 19.30 UHR // 0 €

SO 29.07.18
SCHMIDDE MUSIKANTEN
MUNDING // 18.30 UHR // LIVEMUSIK // 0 €

In der mittlerweile dritten Runde bietet das Ackerbeat wieder ein hochkarätiges Programm für Freunde alternativer Musik. Mit dabei sind diesmal Ouzo Bazooka aus Tel Aviv und Electric Ray aus Linz sowie Bands aus Hamburg und Berlin. Dazu gibt es natürlich auch etablierte Lokalmatadoren wie Grandmothers Groove, Sun & Moon und Hot in the Box. Line-Up und Infos: www.ackerbeat.de

20./21.07.18
ACKERBEAT
WALTENHAUSEN // MEHR INFOS: WWW.ACKERBEAT.DE

Hip Hop Freunde aufgepasst: Die Südsterne kommen nach Krumbach. Es wird tagsüber einen Workshop und Abends eine Live-Veranstaltung geben.

Bei Redaktionsschluss standen das Workshopformat, das Line Up des Abends und genaue Zeiten noch nicht fest. Weitere Infos folgen auf der JuZe-Facebookseite.

21.07.18
SÜDSTERNE HIP HOP JAM
INFOS FOLGEN IM NETZ

Live AM MARKTPLATZ

SOMMER 2018

LIVE AM MARKTPLATZ

MARKTPLATZ // JEDEN SAMSTAG 19.30 UHR // 0 €

Die neue Live Am Marktplatz-Saison hat bereits im Mai begonnen. Wieder hat das Team um Herbert Haas, Max Behrends und Bodo Gewinner ein tolles Programm für euch auf die Beine gestellt. Wie gehabt mit Live-Musik, Streetfood und beste Stimmung. Die Macher haben nochmal kräftig in eine bessere Technik investiert. Und auch dieses Jahr gibt es im Juli am Mittwochabend einige Unplugged-Termine.

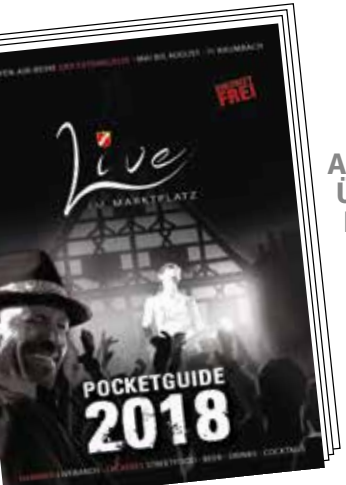

AUCH 2018 WIEDER ÜBERALL IN KRUMBACH ERHÄLTLICH: DER POCKET-GUIDE MIT DEM AUSFÜHRLICHEN LIVE AM MARKTPLATZ-PROGRAMM.

AUGUST 2018

MI 01.08.18
BÜRGER:SEITEN
BÜRGERHAUS // 18.30 UHR // REDAKTIONSKONFERENZ

SA 04.08.18
STORMY MONDAY
LIVE AM MARKTPLATZ // 19.30 UHR // 0 €

SO 05.08.18
MV KRUMBACH MIT ZENTRALORCHESTER BERLIN
MUNDING // 11 UHR // LIVEMUSIK // 0 €

SA 11.08.18
OHNE F.
LIVE AM MARKTPLATZ // 19.30 UHR // 0 €

SA 18.08.18
SHAKIN UP
LIVE AM MARKTPLATZ // 19.30 UHR // 0 €

SA 25.08.18
ARIZONA CROSSROADS
LIVE AM MARKTPLATZ // 19.30 UHR // 0 €

SO 26.08.18
BARTHOLOMÄMARKT
FLOHMARKT (GANZTAGS) & VERKAUFSOFFENER SONNTAG (13-17 UHR) // ANMELDUNG FLOHMARKT: TEL. 08282 / 5001

MI 29.08.18
KRUSCHT VOM DACH
HEIMATMUSEUM // 9.30 - 12.00 UHR // FERIENPROGRAMM FÜR KINDER AB 5. KLASSE // ANMELDUNG ERFORDERLICH // 5 €

AB DO 30.08.18
LEBEN MIT DENKMÄLERN
HEIMATMUSEUM // FOTOAUSSTELLUNG BIS 23.09. // DO.-SO. 14-17 UHR // 2,50 € // 1,50 € (ERMÄSSIGT)

BIERGARTEN-SAISON ERÖFFNET

Was gibt es schöneres, als bei strahlendem Sonnenschein und wolkenlosen Himmel bei einem kühlen Getränk im freien zu sitzen und sich in guter Gesellschaft dem gepflgten Müßiggang hinzugeben? Krumbach bietet reichlich Möglichkeiten, in schönen Biergärten den Sommer zu genießen.

WOHIN MIT EUREN TERMINEN?

Do it for you
Daniela Schäffler
Andreas-Hofer-Str. 4a
86381 Krumbach
0176 / 2019 8532
d.schaeffler@online.de

Schon seit letzter Ausgabe übernimmt Daniela Schäffler die Terminsammlung. Wer also eine Veranstaltung plant, die wir in den bürger:seiten Terminkalender mit aufnehmen sollen, wendet sich an Daniela.

Wichtig – bitte achtet auf vollständige Angaben: Veranstaltungsname, Datum, Uhrzeit, Ort, Eintrittspreis (auch wenn der Eintritt frei ist).

bürger:seiten

DAS BÜRGERHAUS-MAGAZIN

Die nächste Ausgabe erscheint Ende August 2018. Termine bitte bis 02.08.18 an: d.schaeffler@online.de

WER SELBST EINEN TEXT BEISTEUERN MÖCHTE, IST HERZLICH ZU UNSEREN REDAKTIONSKONFERENZEN EINGELADEN (SIEHE S. 2). DAZU SIND KEINE VORKENNTNISSE ERFORDERLICH.

gut und sicher wohnen

Hausverwaltung Krumbach GmbH

86381 Krumbach (Schwaben)
Heinrich-Sinz-Straße 30
Telefon: (0 82 82) 89 77-25
Telefax: (0 82 82) 89 77-77

IHR kompetenter Ansprechpartner für:
- *Hausverwaltung*
- *Mietverwaltung*
- *WEG-Verwaltung*
- *Ausführung und Vermittlung von Dienstleistungen rund um´s Haus*

Wir freuen uns auf Ihren Anruf!

Verpackungen für Industrie, Handel und Handwerk.

Der Schachtel-Express!

Telefon-Hotline
0800 - 8995 000

Online-Shop
transpack-krumbach.de

DAS NEUE GESICHT
IN UNSERER KANZLEI:

SARAH SETTELE
Rechtsanwältin

Allgemeines Zivilrecht
Familien- und Erbrecht
Ausländerrecht
Verwaltungsrecht

Rechtsanwalt
Horst Ohnesorge
Luitpoldstraße 7
86381 Krumbach
Tel. 08282/828591
Fax 08282/828760

KUMMER OHNESORGE & KOLLEGEN

Irgendwas mit Medien.

Mehr Infos und aktuelle Stellenangebote:

www.online-druck.biz/jobs

ONLINE DRUCK.BIZ

Online-Druck GmbH & Co. KG
86381 Krumbach I www.online-druck.biz

www.bfsm-krumbach.de

Prüfungskonzerte 2018

18.06. Corinna Fischer (Gesang) und Stefanie Fischer (Saxophon)
02.07. Lukas Mörrath (E-Gitarre)
04.07. Anna Hanslbauer (Querflöte) und Sebina Weich (Schlagwerk)

BERUFSFACHSCHULE
FÜR MUSIK • KRUMBACH

Wir sind mehr als eine Bank.

Wir sind die Sparkasse.

Die Sparkasse Günzburg-Krumbach engagiert sich für die Menschen und die Wirtschaft in der Region.

spk-gz-kru.de

Wir beraten Sie gerne und kompetent.

Geschäftsstelle Krumbach
Marktplatz 2
Telefon 08221 92-0

WIR DANKEN UNSEREN SPONSOREN.